FeiyuTech

SCORP Pro

使用手册 V 1.1

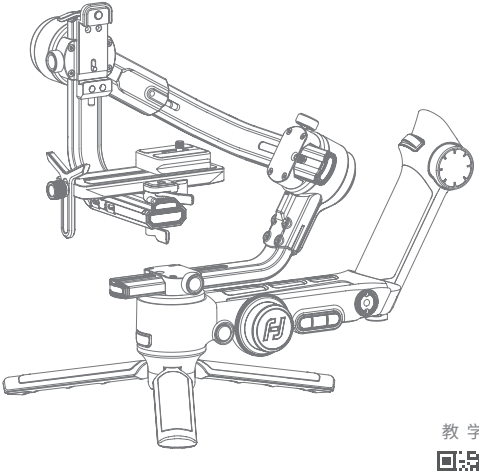

教 学 视 频

目录

1. 产品概览 ····· **1**

2. 准备工作 ····· **3**

2.1 充电 ····· 3

2.2 安装三脚架 ····· 3

2.3 安装遥控手柄 ····· 4

2.4 展开至平衡锁定状态 ····· 4

3. 安装相机 ····· **5**

3.1 安装快装板和增高块（选装） ····· 5

3.2 安装镜头支架（选装） ····· 5

3.3 安装至稳定器 ····· 6

4. 平衡调节 ····· **7**

4.1 俯仰轴平衡调节 ····· 7

4.2 横滚轴平衡调节 ····· 8

4.3 航向轴平衡调节 ····· 9

4.4 使用记忆块 ····· 9

5. 开机 / 关机 & 唤醒 ····· **10**

5.1 开机 / 关机 ····· 10

5.2 锁屏 / 解锁 ····· 11

5.3 休眠 / 唤醒 ····· 11

6. 功能 / 模式介绍 ····· **11**

6.1 跟随模式介绍 ····· 11

6.2 其他功能介绍 ····· 12

7. 连接 App ····· **13**

7.1 连接 Feiyu SCORP App ····· 13

7.2 App 功能介绍 ····· 13

8. 操作 ····· **16**

8.1 按键操作 ····· 16

8.2 屏幕操作 ····· 20

8.3 功能操作 ····· 24

8.4 遥控手柄操作 ····· 28

8.5 控制接口 ····· 29

9. 参数 ····· **29**

简介

飞宇蝎子 Pro (SCORP Pro，以下简称本机) 是飞宇科技专门针对微单、单反相机设计的专业三轴稳定器，兼容市面上主流相机。

本机设计有功能按键区、拨轮以及触摸式显示屏，可单手完成切换稳定器工作模式、控制转向、控制跟焦器、图传等设备以及参数设置等功能。支持相机横拍、竖拍安装，使用配置的相机控制线可直接在稳定器手柄上控制相机拍摄、对焦等。

手柄集遥控器、提壶一体设计，拆卸后，可远程无线操控稳定器主体。

本机集成相机控制接口、图传控制接口，及 2 个拓展接口，可支持同时接入 2 个跟焦器，

教程

· 可在飞宇官网 https://www.feiyu-tech.cn/play/ 观看教学视频
  或扫描二维码前往。
· 可在 Feiyu ON App--[技巧] 页面查看教学视频。

下载 App

扫描二维码或在应用商店搜索“**Feiyu SCORP**”下载。

* 系统要求 : iOS 9.0 或更高版本，Android 6.0 或更高版本
* Android 版本请使用浏览器扫描二维码下载

iOS　　Android

1. 产品概览

* 本产品不含相机

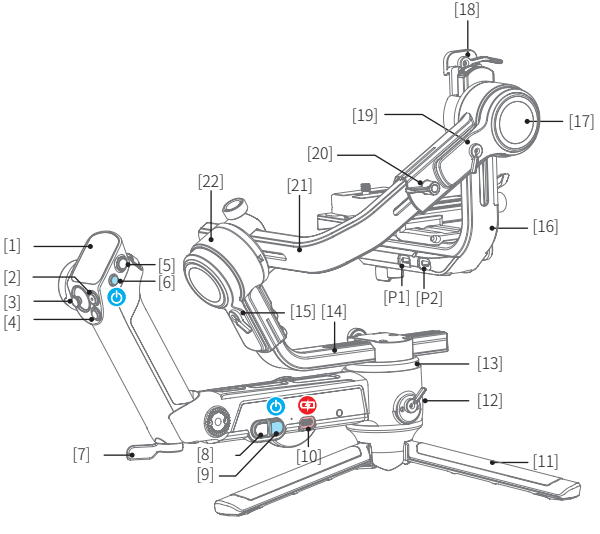

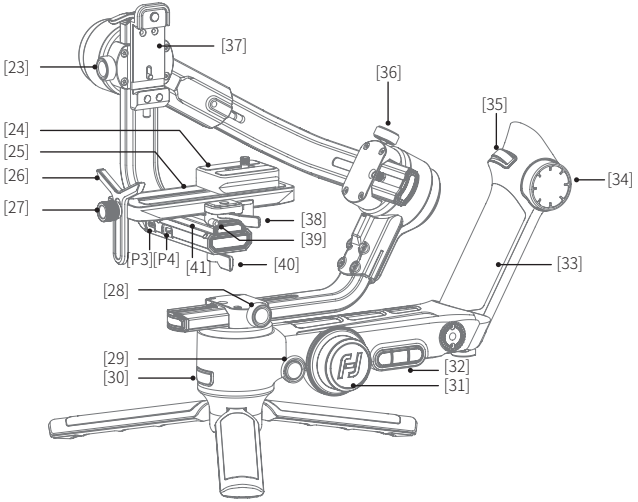

[1] 触摸屏
[2] 拍摄键
[3] 摇杆
[4] 手柄模式键
[5] Home 键
[6] 手柄电源键
[7] 手柄锁
[8] 主体模式键
[9] 主体电源键
[10] Type-C 充电口
[11] 三脚架
[12] 航向电机锁
[13] 航向轴
[14] 竖臂
[15] 横滚电机锁
[16] 滑臂
[17] 俯仰轴
[18] 竖拍快装板安全锁
[19] 横滚电机锁
[20] 横臂延长固定旋钮
[21] 横臂
[22] 横滚轴
[23] 滑臂固定旋钮
[24] 增高块
[25] 快装板
[26] 镜头支架
[27] 镜头支架固定旋钮
[28] 竖臂固定旋钮
[29] 旋钮功能切换键
[30] 扳机键
[31] 多功能旋钮 (主轮)
[32] A /B /C 键 (记录 Mark 点)
[33] 遥控手柄
[34] 多功能旋钮 (手轮)
[35] 调焦轮
[36] 横臂固定旋钮
[37] 竖拍固定板
[38] 快装板安全锁
[39] 防脱柱
[40] 滑块固定锁
[41] 固定板滑块
[P1] 相机快门控制接口
[P2] 图传接口
[P3] 拓展接口 1/ 跟焦器接口 1
[P4] 拓展接口 2/ 跟焦器接口 2

2. 准备工作

2.1 充电

首次使用前，建议为稳定器充满电。
使用 USB 2.0 to Type-C 线充电，最大支持 18W 快充。

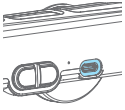

① 主体充电口

可供云台 & 手柄充电

② 手柄充电口

仅供手柄充电

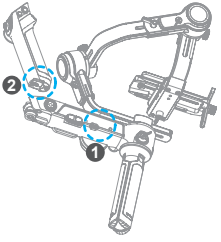

2.2 安装三脚架

将 3/8 - 1/4 英寸转换螺套①，卡口朝下装于三脚架顶部 1/4 英寸螺丝（三脚架出厂时已安装好该螺套），将三脚架②安装于云台主体底部，拧紧后可展开立于平面上。

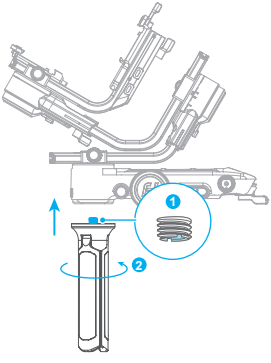

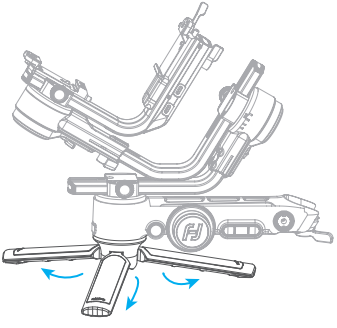

2.3 安装遥控手柄

安装手柄时请注意，请务必卡住卡位①，再往② 处下压，手柄锁③自动锁上后**再往锁定方向拧紧**。
拆卸手柄时，请把手柄锁往解锁方向拨动，同时把手柄往上提，即可拆卸。

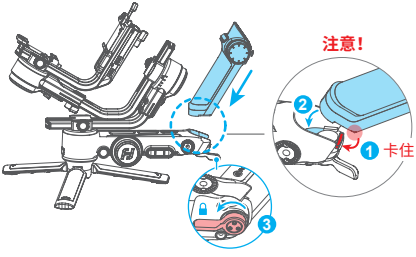

手柄安装

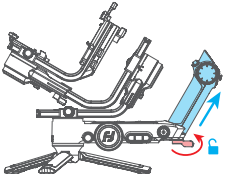

手柄拆卸

2.4 展开至平衡锁定状态

出厂时稳定器主体部分处于收纳锁定状态，请分别将三轴电机锁拨动至解锁位置，调整三轴的位置至**平衡锁定状态**，再分别将三轴电机锁拨动至锁定位置，方便下一步操作。

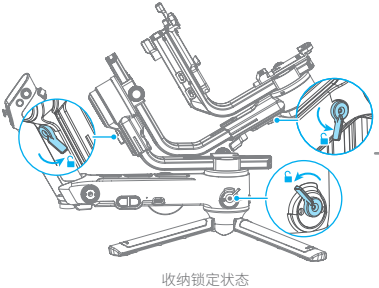

收纳锁定状态

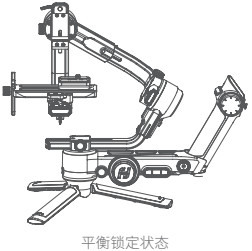

平衡锁定状态

3. 安装相机

安装相机之前，确保相机已做好拍摄准备（已安装镜头，存储卡，安装电池并确保电量充足，取下镜头盖），确保已完成“2. 准备工作”的步骤，稳定器处于**平衡锁定状态**，并使稳定器关机或休眠。

3.1 安装快装板和增高块（选装）

将快装板安装至相机底部，拧紧相机固定螺丝。
可根据需要选择安装增高块（如搭配大镜头时使用），将增高块安装至相机底部，拧紧相机固定螺丝，再用 2 颗固定螺丝固定在快装板上。

增高块可垫高相机，方便使用镜头支架，在一定程度上也改变了相机重心位置，可辅助调平相对较轻的相机。

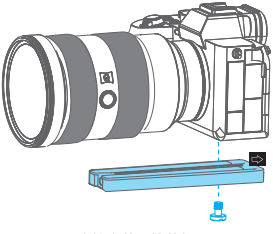

直接安装至快装板

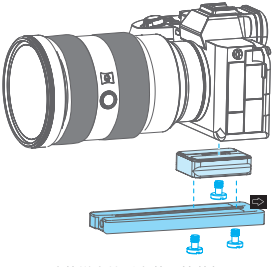

选装增高块后安装至快装板

3.2 安装镜头支架（选装）

可根据需要选择将镜头支架安装固定在快装板，支架软胶顶住镜头，拧紧镜头支架固定旋钮。建议搭载较长、较重的镜头时安装该支架。

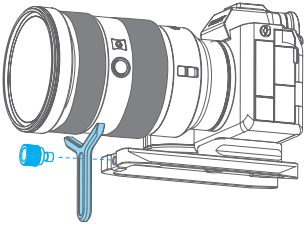

3.3 安装至稳定器

横拍安装

解锁快装版安全锁①，将快装板连同相机，按卡槽箭头指示方向，滑入安装卡槽②，前后调整相机至大致平衡后锁紧安全锁①。安装时尽量将相机贴紧俯仰轴，可根据相机宽度，解锁滑块固定锁③，左右移动滑块调整位置后锁紧固定锁③。

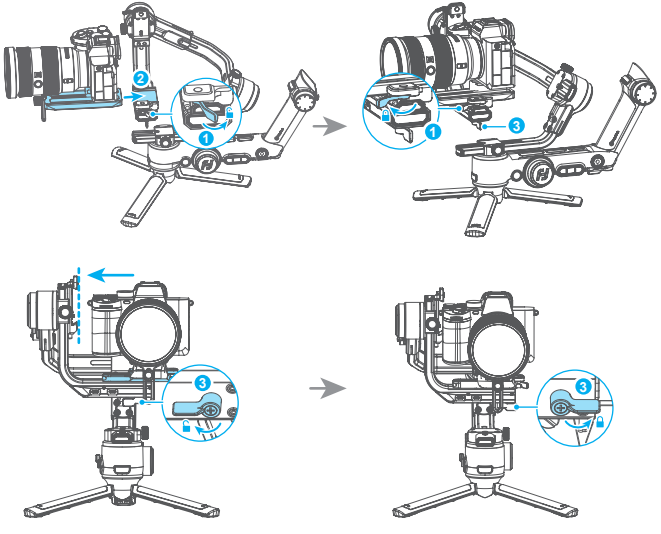

卸载：解锁快装版安全锁①，按住快装板防脱柱④的同时，从安装时滑入的反方向取出。

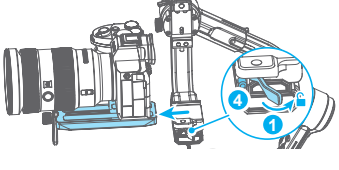

竖拍安装

解锁竖拍快装版安全锁⑤，将快装板连同相机，按卡槽箭头指示方向，滑入竖拍固定板安装卡槽⑥，前后调整相机至大致平衡后锁紧安全锁⑤。

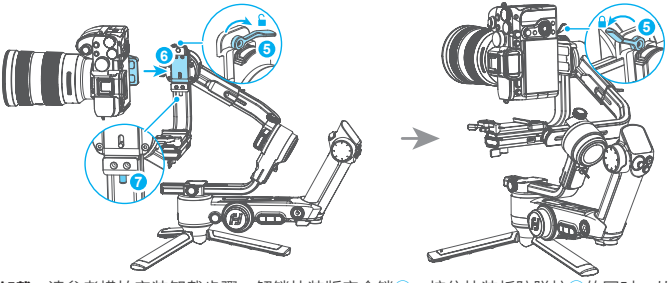

卸载： 请参考横拍安装卸载步骤。解锁快装版安全锁⑤，按住快装板防脱柱⑦的同时，从安装时滑入的反方向取出。

4. 平衡调节

拍摄前需对稳定器相机进行平衡调节。调节前确保相机及镜头已做好拍摄准备。调平时稳定器需关机或休眠。**建议用手托住相机后再移动滑臂 / 横臂 / 竖臂**。

以横拍的平衡调节为例。

教学视频

4.1 俯仰轴平衡调节

4.1.1 俯仰轴垂直平衡

a. 打开俯仰轴电机锁①，拧松滑臂固定旋钮②。

b. 使相机镜头垂直向上，观察相机倾斜方向。

c. 如相机镜头往一端倾斜，则表明重心偏向倾斜端，需向倾斜的反方向移动滑臂③，直至相机镜头保持垂直向上，即已调平。

d. 拧紧滑臂固定旋钮②，拧紧时需向上托住相机以便固定到位。

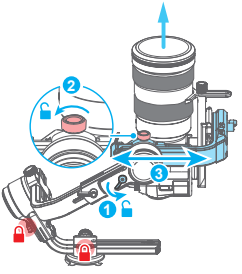

4.1.2 俯仰轴前后平衡

a. 使相机镜头水平朝前，观察相机倾斜方向。

b. 如相机镜头往一端倾斜，则表明重心偏向倾斜端，需拧松快装版安全锁①，向倾斜的反方向移动相机，直至相机镜头保持水平朝前，即已调平。

c. 拧紧快装版安全锁①，拧紧时需托住相机以便固定到位。

若相机在俯仰角度向上或向下 45°左右能够保持静止，则表示俯仰轴已调节平衡。

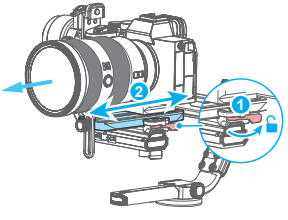

4.2 横滚轴平衡调节

a. 打开横滚轴电机锁①，观察相机倾斜方向。

b. 如相机往一端倾斜，则表明重心偏向倾斜端，需拧松横臂固定旋钮②，向倾斜的反方向移动横臂③，直至横臂保持水平平衡，即已调平。

c. 拧紧横臂固定旋钮②。

若相机在水平角度保持静止不动，则表示横滚轴已调节平衡。

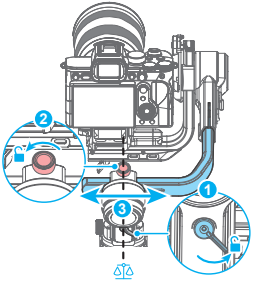

4.3 航向轴平衡调节

a. 打开航向轴电机锁①，握住稳定器三脚架，使稳定器向前倾斜，使其与地面平行。

b. 如相机往一端倾斜，则表明重心偏向倾斜端，需拧松竖臂固定旋钮②，向倾斜的反方向移动竖臂③，直至竖臂保持水平平衡，即已调平。

c. 拧紧竖臂固定旋钮②

若相机在水平角度保持静止不动，表示航向轴已调节平衡。

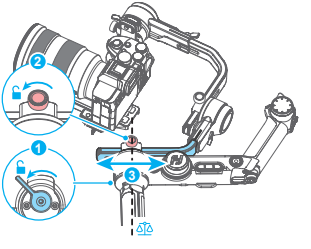

4.4 使用记忆块

本设备在横滚、航向轴自带记忆块，方便快速调平。待横滚、航向轴调平后，可将记忆块向移动到轴内侧洞内，露出红点，即标记当前位置。

下次调平时，在不改变搭载的物体的情况下，调平横滚、航向轴时，直接将臂移动到露出红点的位置即可。

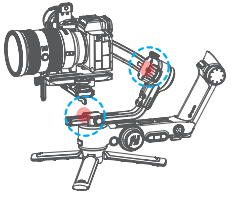

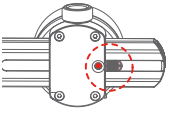

↑记忆块

←记忆块位置

5. 开机 / 关机 & 唤醒

5.1 开机 / 关机

⚠ (1) 开机前，确认已完成平衡调节，请务必解开三轴电机锁。
(2) 未全部解锁开机，将进入休眠保护，请全部解锁后单击电源键唤醒稳定器。
(3) 如第一次使用或更换相机、镜头后，开机后请先调节电机力度 (参考章节 8.3.1)

长按电源键 , 即可开机 / 关机。

第一次使用时，将稳定器主体和手柄组合并开机，可自动生成配对信息，分离后手柄可远程控制稳定器主体。

成功配对后：

- 组合时，任一电源键可开启 / 关闭稳定器；当手柄与云台分离时，请分别开机 。
- 任一电源键可关闭稳定器

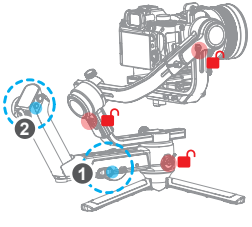

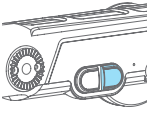

①主体电源键

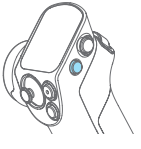

②手柄电源键

5.2 锁屏 / 解锁

锁屏: 单击任一电源键可锁住屏幕。
解锁: 再次单击任一电源键可解锁屏幕。

锁住屏幕

解锁屏幕

5.3 休眠 / 唤醒

休眠: 双击电源键进入休眠模式。

唤醒: 在休眠模式中，单击电源键或点击屏幕上的 图标来唤醒稳定器。

6. 功能 / 模式介绍

6.1 跟随模式介绍

① **航向跟随** (默认模式)
仅航向跟随，俯仰、横滚方向不跟随

② **双轴跟随**
航向、俯仰跟随，横滚方向不跟随

③ **全域跟随**
航向、俯仰、横滚方向全跟随

④ **全锁定**
航向、俯仰、横滚方向均不跟随

⑤ **闪随模式**
航向、俯仰、横滚方向快速跟随

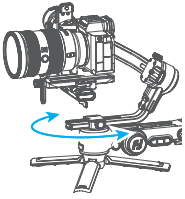

① 航向跟随

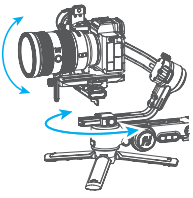

② 双轴跟随

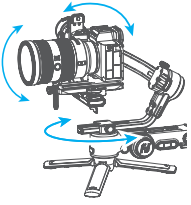

③ 全域跟随

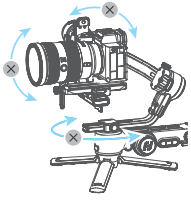

④ 全锁定

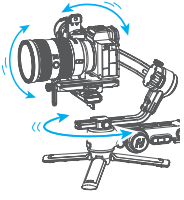

⑤ 闪随模式

6.2 其他功能介绍

自动旋转 (参考章节8.3.5)
相机可根据设置的旋转速度和方向，自动旋转拍摄，可拍摄盗梦空间效果。

竖拍 (参考章节 8.3.7)
相机竖屏拍摄，可用于拍摄竖屏视频或直播。

自拍 (参考章节8.3.8)
相机镜头水平旋转180°，可用于自拍。

轨迹录像 (参考章节 8.3.9)
根据设置的多个位置点生成轨迹录像。

扳轴锁定
擒住相机在俯仰/航向轴方向扳动到指定角度，停留半秒，可锁定当前角度。

7. 连接 App

7.1 连接 Feiyu SCORP App

(1) 开启稳定器。
(2) 打开 手机蓝牙，打开 Feiyu SCORP App, 点击主页顶部连接稳定器。
连接成功后，可使用 App 控制稳定器，包括模拟遥杆控制稳定器俯仰、航向角度，切换模式、设置电机力度 / 相机参数 / 跟随速度，以及设置其他功能、参数、更新固件等。

7.2 App 功能介绍

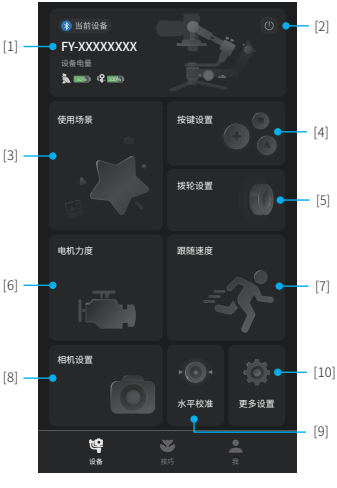

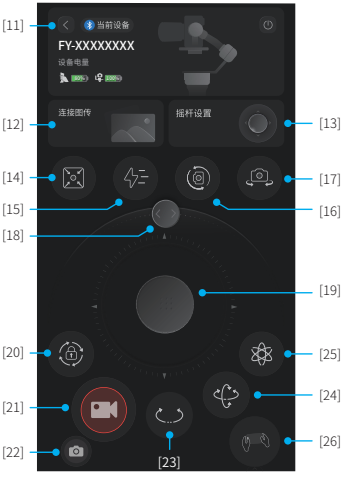

[1] 稳定器操控入口

显示当前连接的稳定器产品名称、设备电量。点击进入稳定器操作界面，可以虚拟摇杆，切换跟随模式、复位、手动调水平角度等。
未连接时，提示连接稳定器。

[2] 断开连接设备

点击断开当前连接设备。

[3] 使用场景

可选择自动旋转（可拍摄盗梦空间）、全景拍摄、延时摄影（移动延时/静态延时/轨迹延时）、轨迹录像等使用场景。

[4] 按键设置

(1) 设置扳机键长按动作的操作功能。
(2) 设置 A/B/C 键自动跟焦、姿态变化时间。

[5] 拨轮设置

设置稳定器多功能旋钮（主轮和手轮）的控制对象，可设置为控制轴、控制跟焦器、控制电子跟焦。
可调整主轮和手轮的阻尼、灵敏度、响应速度，并可设置音效、指示灯、双轴联动 * 开关。

---

* 双轴联动开启时，主轮和手轮控制同一控制对象，主轮切换控制对象时，手轮将同步切换。

[6] 电机力度设置

可分别设置俯仰、横滚、航向电机力度，也可自适应电机力度（推荐）。

⚠ 如第一次使用或更换相机、镜头后，开机后请先调节电机力度。

[7] 跟随速度设置

可设置跟随速度为：慢/中/快，也可自定义跟随速度及死区范围 。

[8] 相机设置

连接相机后可设置相机光圈、快门和ISO参数。

[9] 水平校准

可进行手动水平校准（非全域跟随及闪随模式下）或自动水平校准（推荐）。

[10] 更多设置

可设置开机音效、自禁用拍、扳抽锁定开关，查看设备固件版本及升级固件，恢复出厂设置。

[11] 返回

点击返回主页。

[12] 连接图传
点击连接图传设备。

[13] 摇杆设置
可设置摇杆控制航向/俯仰方向的移动速度，及摇杆为航向反向/俯仰反向。

[14] 复位
点击使稳定器复位。

[15] 闪随模式
点击进入闪随模式。

[16] 竖拍模式
点击进入竖拍模式。

[17] 自拍模式
点击进入自拍模式。

[18] 水平角度设置
滑动滑块可调整当前横滚角度，即当前水平角度。

[19] 虚拟摇杆
虚拟摇杆控制航向、俯仰方向。

[20] 锁定模式
点击进入锁定模式。

[21] 快门
点击开始/停止录像或拍照。

[22] 切换拍照/录像
点击切换拍照模式或录像模式。

[23] 航向跟随模式
点击进入航向跟随模式。

[24] 双轴跟随模式

点击进入双轴跟随模式。

[25] 全域跟随模式

点击进入全域跟随模式。

[26] 体感模式

点击进入体感模式。在该模式下，可用手机体感控制设备航向、俯仰方向转动，不支持切换跟随模式（航向跟随 / 双轴跟随 / 全域跟随 / 锁定）。

8. 操作

8.1 按键操作

8.1.1 主体电源键

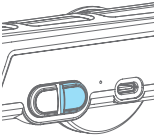

长按：

整体开机 / 关机（组合状态）
主体开机 / 关机（分离状态）

单击：唤醒

双击：进入休眠模式

8.1.2 手柄电源键

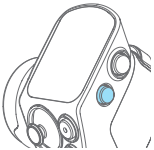

长按：

整体开机 / 关机（组合状态）
主体开机 / 关机（分离状态）

单击：唤醒

双击：进入休眠模式

8.1.3 主体模式键

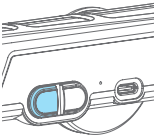

单击：航向跟随 / 全锁定（依次切换）

双击：双轴跟随

三击：全域跟随

8.1.4 手柄模式键

单击：航向跟随 / 全锁定（依次切换）

双击：双轴跟随

三击：全域跟随

长按：体感模式 (松手退出)

体感模式为手柄分离时使用

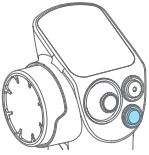

8.1.5 扳机键

双击 : 复位

三连击 : 切换 / 退出 自拍 (航向轴转 180°)

按住 : 进入双轴跟随 (松手退出)

可通过 App 修改此动作操作功能

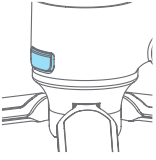

8.1.6 摇杆

推动：控制俯仰、航向轴转动

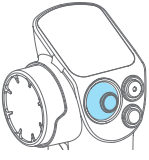

8.1.7 拍摄键 *

半按：对焦

单击 (全按)：开始 / 停止录像

长按 (全按)：拍照

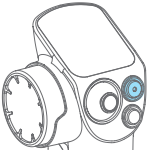

8.1.8 调焦轮 *

旋转：电子调焦

需相机支持该功能

8.1.9 A/B/C 键

长按：标记当前位置为 A/B/C 点

单击：回到已标记的 A/B/C 点

可用于标记轴向位置 / 焦点位置

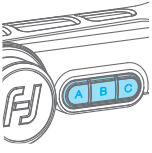

8.1.10 Home 键

单击：

返回屏幕主页面（在非主页面）
锁屏 / 解锁（在主页）

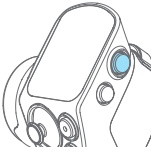

8.1.11 旋钮功能切换键

单击：在多功能旋钮 (主轮) 控制三轴角度时，依次切换控制对象（俯仰 / 航向 / 横滚）

长按：依次切换多功能旋钮 (主轮) 的控制选项（三轴角度 / 电子跟焦 / 跟焦器 1）

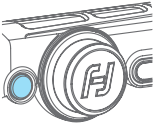

8.1.12 多功能旋钮（主轮）

旋转：

(1) 控制横滚、俯仰、航向的角度
(2) 控制电子跟焦
(3) 控制**跟焦器 1**
(4) 调整触屏中的参数

可通过长按旋钮功能切换键 , 或在主页上滑设置当前可控制选项为 (1) 或 (2) 或 (3)

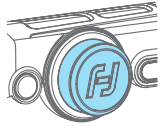

主轮指示灯说明

模式	呼吸灯
航向跟随	绿
双轴跟随	绿 / 黄
全域跟随	红 / 黄
全锁定	红
闪随模式	红 / 黄
固件下载中	绿
固件升级中	红灯快速闪烁

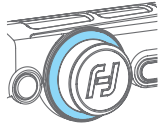

8.1.13 多功能旋钮（手轮）

旋转：

(1) 控制横滚、俯仰、航向的角度
(2) 控制电子跟焦
(3) 控制**跟焦器 2**
(4) 调整触屏中的参数

在主页上滑设置当前可控制选项为 (1) 或 (2) 或 (3)

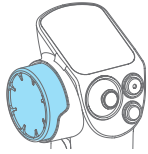

*需连接相机，可访问网站参阅可控相机列表：
https://www.feiyu-tech.cn/feiyu-scorp-pro/

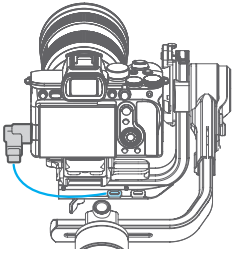

使用快门线连接相机

8.2 屏幕操作

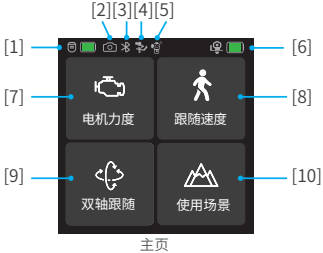

主页

[1] 手柄电量

显示当前手柄电量

[2] 相机连接状态

相机成功连接稳定器时，显示该图标，未成功连接时不显示该图标

[3] 蓝牙连接状态

蓝牙连接时，显示该图标，未连接时不显示该图标

[4] 云台连接状态

手柄与云台部分组合连接时，显示该图标，未连接时不显示该图标

[5] 体感模式状态

进入体感模式时，显示该图标，未进入时不显示该图标

[6] 云台电量

显示当前云台电量

[7] 电机力度

可设置自适应电机力度，也可单独设置各轴电机力度

[8] 跟随速度

设置跟随速度 , 可自定义跟随速度

[9] 跟随模式

设置稳定器跟随模式

- **航向跟随：**仅航向跟随，俯仰、横滚方向不跟随
- **双轴跟随：**航向、俯仰跟随，横滚方向不跟随
- **全域跟随：**航向、俯仰、横滚方向全跟随
- **全锁定：**航向、俯仰、横滚方向均不跟随
- **闪随模式：**航向、俯仰、横滚方向快速跟随

[10] 使用场景

设置稳定器使用场景 (延时摄影、自动旋转、全景拍摄、竖拍、自拍、轨迹录像)

左滑

摇杆、云台及更多设置

右滑

拍摄参数设置

上滑

多功能旋钮相关设置

- 返回上一级：右滑

左滑

- 摇杆设置

设置航向、俯仰的摇杆速度，摇杆控制反向开关。

- 云台设置

设置禁用自拍开关、扳轴锁定方向、水平校准等。

- A/B/C 设置

设置 A/B/C 点自动跟焦、姿态变化时间。

- 更多设置

设置静音开关、遥控器体感校准、语言切换、恢复出厂设置，可查看版本信息。

右滑

- 相机设置

连接相机后，可设置相机光圈 /IOS/ 快门的参数，显示当前分辨率、帧率。

上滑

- 主轮设置

设置稳定器主体多功能旋钮（主轮）的控制对象，可设置为控制轴、控制跟焦器、控制电子跟焦。
更多设置中可调整主轮的阻尼、灵敏度、响应速度，并可设置音效、指示灯、双轴联动 * 开关。

- 手轮设置

设置手柄多功能旋钮（手轮）的控制对象，可设置为控制轴、控制跟焦器、控制电子跟焦。
更多设置中可调整手轮阻尼、灵敏度、响应速度，并可设置音效、指示灯、双轴联动 * 开关。

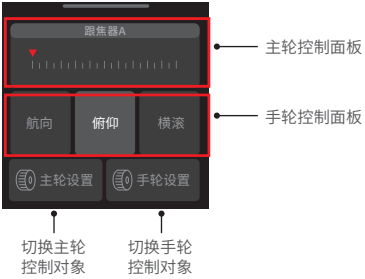

* 双轴联动开启时，主轮和手轮控制同一控制对象，主轮切换控制对象时，手轮将同步切换。

8.3 功能操作

8.3.1 电机力度设置

⚠ 如第一次使用或更换相机、镜头后，开机后请先调节电机力度。

自适应：稳定器根据当前负载大小来自动调节电机力度。
手动调整：根据当前负载大小手动调整每个轴的电机力度。注意：力度过大时会产生高频振动，力度过小时会产生低频大幅抖动。

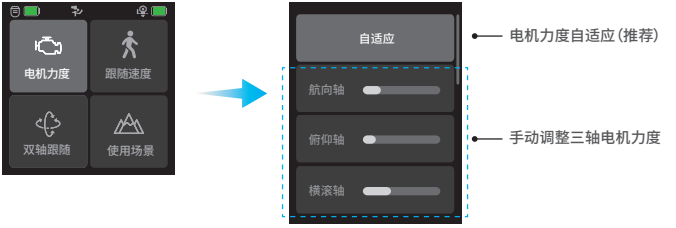

8.3.2 跟随速度设置

主页选择“跟随速度”，可选择跟随速度为慢 / 中 / 快，也可自定义跟随速度。

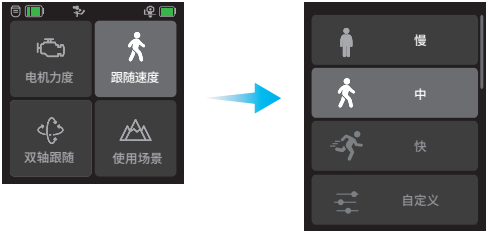

8.3.3 跟随模式设置

主页选择左下角选项，选择稳定器的跟随模式。

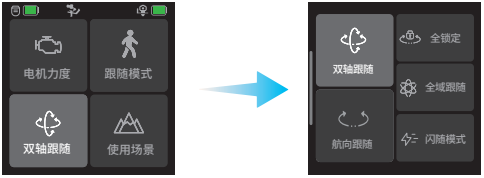

跟随模式

- **航向跟随：**仅航向跟随，俯仰、横滚方向不跟随
- **双轴跟随：**航向、俯仰跟随，横滚方向不跟随
- **全域跟随：**航向、俯仰、横滚方向全跟随
- **全锁定：**航向、俯仰、横滚方向均不跟随
- **闪随模式：**航向、俯仰、横滚方向快速跟随

8.3.4 延时摄影

主页选择“使用场景”-“延时摄影”，可根据需要选择轨迹延时、静态延时、移动延时，根据提示设置相关参数后开始拍摄。

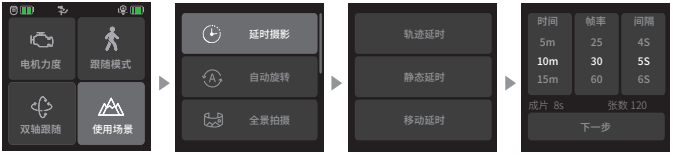

轨迹延时：通过设定的位置点轨迹拍摄延时。
静态延时：固定某个角度拍摄延时。
移动摄影：移动拍摄延时。

8.3.5 自动旋转

该模式可拍摄“盗梦空间”效果。
主页选择“使用场景”-“自动旋转”，此时俯仰轴逆时针旋转 90°，相机镜头朝上，设置旋转速度后，选择旋转方向和圈数选项，即开始自动旋转。

退出： 屏幕右滑返回上一级，即可退出自动旋转。

8.3.6 全景模式

主页选择“使用场景”-“全景拍摄”，可选择其中一种拼合方式拍摄全景照片。

九宫格： 拍摄 3X3 共 9 张图片。
180 度： 拍摄 4 张横向图片。
自定义： 自定义拍摄的航向 / 俯仰角度、焦距、重叠率、拍摄间隔时间等设置参数。

8.3.7 竖拍

主页选择“使用场景”-“竖拍”，此时，俯仰轴和航向轴均逆时针旋转 90°，相机镜头朝上。

手持稳定器，手柄与主体组合状态下，手提手柄使镜头与地面平行，可实现竖拍。
退出： 单击底部按钮退出该模式。

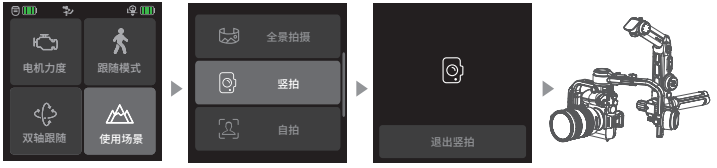

8.3.8 自拍

主页选择“使用场景”-“自拍”，此时，相机镜头水平旋转 180°进入自拍状态。
退出： 单击底部按钮退出该模式。

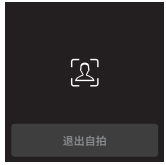

禁用自拍： 可通过在主页右滑，选择“云台设置”，打开开关可禁用三连击扳机键进入自拍。

8.3.9 轨迹录像

主页选择“使用场景”-“轨迹录像”，通过多个位置点来生成轨迹视频。

使用摇杆杆或手动扳动俯仰轴 / 航向轴到指定的角度，点击“+”记录当前位置为位置点，以此方式增加下一个位置 点，最多支持记录 10 个位置点。

选中某一个位置 点，可快速查看 记录的位置，点击“🗑”按钮可删除选中的位置 点。
设置好平滑度后，点击“开始拍摄”按钮开始拍摄。

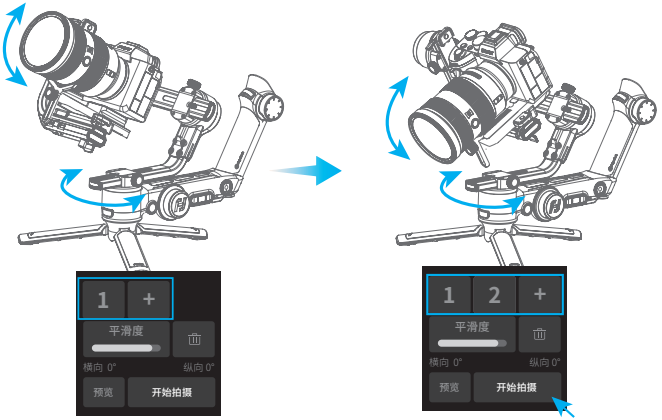

拍摄中屏幕显示拍摄进度，如需中途停止，可按 " 终止拍摄 " 停止。
拍摄完成后，点击 " 确认返回 " 可退出。

8.4 遥控手柄操作

遥控手柄使用步骤

(1) **组合并开机：**将手柄与云台部分组合后，长按任一电源键开机；也可以分别开机后，手柄与云台部分再组合。
(2) **拆卸手柄：**可参考 2.3 章节拆卸手柄。
(3) **安装三脚架：**为方便使用，在拆卸手柄后，建议在云台底部装上三脚架。
(4) **使用遥控手柄：**可无线远程遥控稳定器 (20 米内)。

遥控手柄可通过屏幕及按键对稳定器进行远程操控。

使用体感模式

使用手柄遥控时，长按手柄模式键（M 键）可进入体感模式，手部体感控制云台上下、左右跟随，松手可退出该模式。

8.5 控制接口

本设备固定板处自带相机控制接口、图传接口和两个扩展接口，可接跟焦器或其他扩展设备。

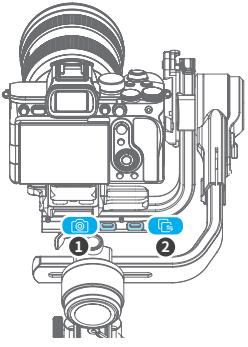

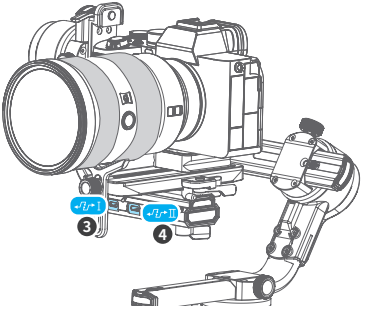

①相机快门控制接口

②图传接口

③拓展接口 1/ 跟焦器接口 1

④拓展接口 2/ 跟焦器接口 2

9. 参数

产品名称	飞宇蝎子 Pro 三轴相机手持稳定器
产品型号	Feiyu F4
俯仰角动作角度	340°
横滚角动作角度	340°
航向角动作角度	360°
产品重量	约 2100g
最大载重	约 4800g (重心平衡状态下)
理论续航时间	12 小时
电池容量	2500mAh
工作电压	16.8V-13V
适配相机	SONY、佳能、尼康、松下等相机 (具体适配相机及镜头请参阅详细版说明书)

配件

USB 2.0 to Type-C
×1

Type-C to Micro
快门线
×1

Type-C to Mini
×1

Type-C to Type-C
快门线
×1

Type-C to TRS2.5
快门线
×1

Type-C to Multi
索尼快门线
×1

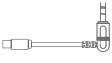

Type-C to 2.5mm
松下快门线(DC2.5mm)
×1

三脚架
×1

快装板
×1

增高块
×1

镜头支架
×1

镜头支架固定螺丝
×1

相机固定螺丝
×3

3/8 转1/4 英寸转换螺帽
(出厂时已装三脚架上)
×1

免责声明

感谢您选用本产品。本文所提及的内容关系到您的安全、合法权益及责任，请务必认真阅读，以及按照指导正确设置和使用本产品。不按照本文的说明和注意事项来操作，可能会给您和周围人带来伤害，损坏本产品或周围产品。
禁止任何用户的任何非法用途。用户将为购买和使用产品的一切行为负责。对于本产品，本公司不承担终端客户对本产品所有调试和使用当中的风险和责任（包括直接间接或者第三方的损失）。
我公司对于任何从非正常渠道获得或不明用途的产品，将不予任何服务。

注意

1. 确保本产品开启过程及开启后，电机转动不受外力阻挡。
2. 请勿将本产品接触到水或其他液体。
3. 请勿拆卸产品整机，如不慎拆开导致工作异常，请寄回重新调试。由此产生的费用全部由客户承担。
4. 长时间持续工作可能导致产品表面温度升高，请谨慎操作。
5. 严禁摔落或碰撞，摔落或碰撞本产品，有可能使其损坏，导致工作异常。如出现摔落或碰撞导致工作异常，请及时联系售后。

存储和保养

1. 请将本产品存放在儿童及宠物接触不到的地方。
2. 禁止将本产品放在靠近热源（火炉或加热器等）的地方以及置于热天的汽车内。
3. 请在干燥的环境中存储。
4. 切勿过充、过放电池，否则将对电芯造成损害。长时间不使用时，建议至少充电 1 次 / 月。
5. 切勿在温度太高或太低的环境下使用本产品。

官网　微信　微博　抖音

说明书内容如有更新，恕不另行通知。如对本内容有任何疑问或建议，可通过以下方式联系我们。

制造商 : 桂林飞宇科技股份有限公司
网址 : www.feiyu-tech.com
E-mail: support@feiyu-tech.com　电话 : 400-990-6118